



Tramite la
piattaforma
Zoom

INCONTRI INFORMATIVI PER LO SVILUPPO EXTRA - AGRICOLO

9 Dicembre
2020
Ore 14.30

Operazione 7.4.01
"Incentivi per lo sviluppo di servizi in
favore della popolazione rurale"

11 Dicembre
2020
Ore 14.30

Operazione 6.4.03
"Creazione e sviluppo di attività extra
agricole nelle aree rurali"

15 Dicembre
2020
Ore 14.30

Operazione 6.2.01
"Incentivi per l'avviamento di imprese
per attività extra - agricole nelle zone
rurali"



PSR LOMBARDIA
L'INNOVAZIONE
METTERADICI
2014 2020



**OPERAZIONE 6.2.01
“INCENTIVI PER
L’AVVIAMENTO DI
IMPRESE PER ATTIVITÀ
EXTRA – AGRICOLE
NELLE ZONE RURALI”**



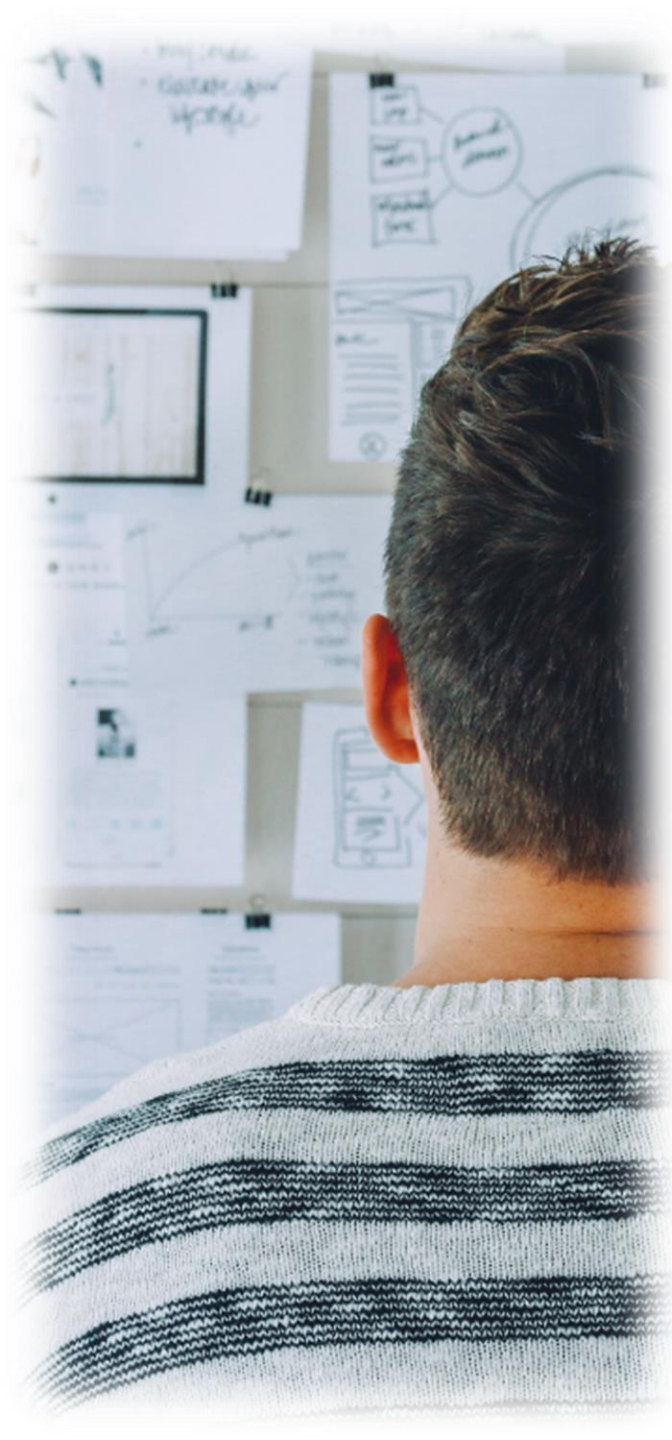

OBIETTIVO

Sostenere le spinte imprenditoriali di micro scala che potrebbero trovare concretizzazione se supportate da un contributo economico nella loro fase di start up.

Incrementare le opportunità di avviare o migliorare piccole realtà imprenditoriali, dando così maggiori possibilità occupazionali per chi vive nell'area, con riferimento ai giovani.

**IMPRENDITORIA
GIOVANILE**

SOGGETTI BENEFICIARI

Giovani imprenditori di età
compresa tra i 18 e i 40 anni non
ancora compiuti



In forma individuale, societaria o
cooperativa, titolari di partita IVA
da non più di 24 mesi





CONDIZIONI PER LA PRESENTAZIONE

- *Avviare un'attività insediata nei Comuni del Territorio di candidatura*
- *Avviare un'attività compatibile con quanto previsto nel Reg. 1305/2013 Articolo 19;*
- *Avviare un'attività incentrata sulla valorizzazione delle risorse ambientali, culturali e artigianali endogene che non comportino lavorazioni o trasformazioni che possano avere impatti sull'ambiente;*
- *Presentare un Piano Aziendale;*
- *Insediarci in qualità di titolare o legale rappresentante (società di persone/ società di capitali/ società cooperativa)*
- *Insediarci in una nuova impresa*



DOTAZIONE FINANZIARIA

€ 60.000,00

CARATTERISTICHE DEL CONTRIBUTO

Il sostegno è erogato sotto forma di premio di primo insediamento ai giovani imprenditori come pagamento forfettario in due rate.

Prima rata → Dopo la concessione del premio, ossia la data di pubblicazione sul sito del GAL Valle Brembana 2020 del provvedimento di ammissione a finanziamento.

Seconda rata → A conclusione del Piano aziendale, cioè alla realizzazione degli interventi previsti e al raggiungimento degli obiettivi programmati

Il contributo concesso è pari al 100% della spesa ammessa a finanziamento.

IMPORTO DEL PREMIO

€ 30.000,00



INTERVENTI AMMISSIBILI

AVVIO O MIGLIORAMENTO DI
UN'ATTIVITA' DI TIPO IMPRENDITORIALE



L'attività imprenditoriale può essere di tipo produttivo, artigianale o di servizio al visitatore.

L'attività deve promuovere i valori del territorio, delle produzioni agroalimentari e della cultura locale.

INTERVENTI AMMISSIBILI

- *SERVIZI DI PROMOZIONE E INFORMAZIONE AL VISITATORE,*
- *PUNTI DI DEGUSTAZIONE E VENDITA DEI PRODOTTI LOCALI,*
- *PICCOLE BOTTEGHE,*
- *SERVIZI ANNESSI AL TURISMO RURALE ECC..*





CRITERI DI VALUTAZIONE

MACROCRITERI DI VALUTAZIONE

1. Analisi tecnica e requisiti qualitativi del Piano Aziendale e del Progetto - 25
2. Elementi economici e finanziari - 10
3. Inserimento, nel progetto imprenditoriale di prodotti, servizi e interventi che garantiscano un impatto ambientale e sociale positivo sul territorio - 20

PUNTEGGIO MASSIMO 55

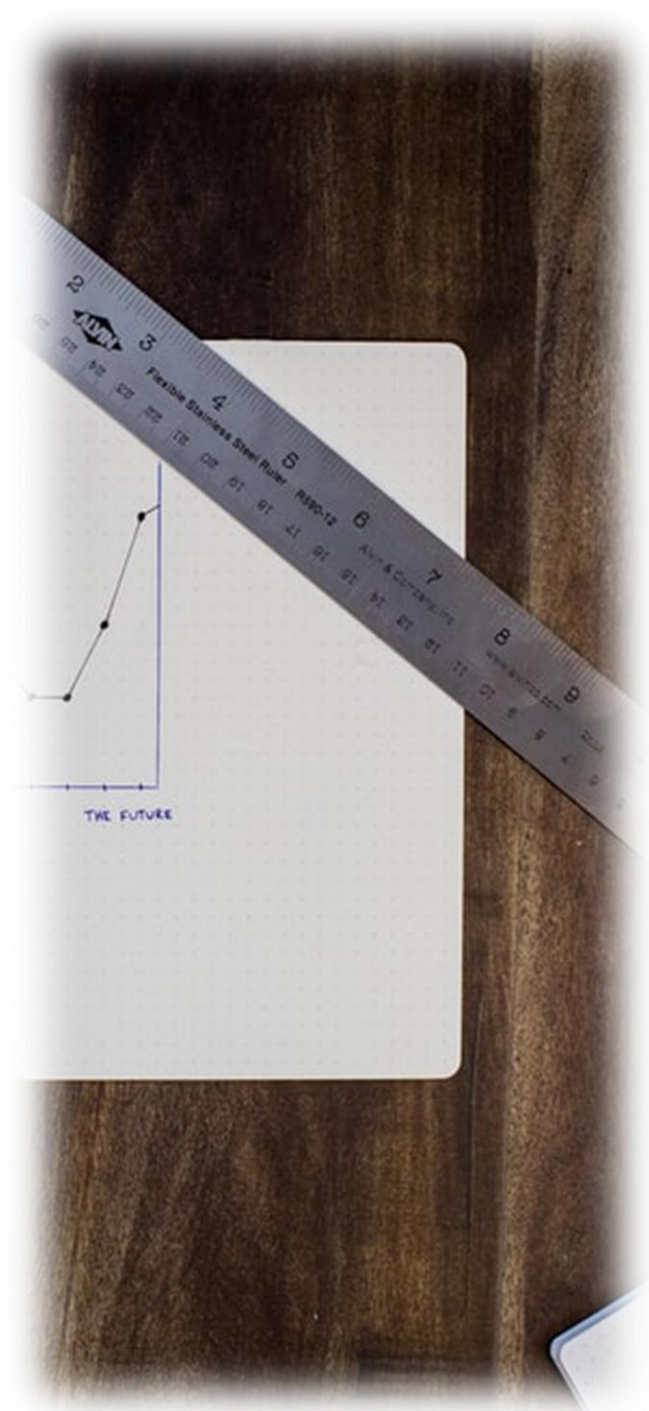

ELEMENTI DI VALUTAZIONE 1

1. ANALISI TECNICA E REQUISITI QUALITATIVI DEL PIANO AZIENDALE E DEL PROGETTO

- Qualità del progetto e dell'idea imprenditoriale /professionale in relazione agli obiettivi, ai tempi di realizzazione ed ai risultati attesi (0-10)*
- Coerenza tra il progetto imprenditoriale, l'organizzazione della struttura di impresa, con riferimento al progetto di sviluppo imprenditoriale ed il mercato di riferimento (0-5)**
- Qualità dell'investimento anche in base al livello di innovatività e tecnologia, capacità di generare esperienze simili e di essere replicato in altre aree geografiche (0-5)**
- Impatto occupazionale generato dal progetto: descrizione dell'organigramma in termini di individuazione delle risorse organizzative e di impatto occupazionale (0-5)**

PUNTEGGIO MASSIMO - 25

*(0=insufficiente; 1=sufficiente; 2=discreto; 3=buono; 4=distinto; 5=ottimo)

** (0=insufficiente; 2=sufficiente; 4=discreto; 6=buono; 8=distinto; 10=ottimo)

ELEMENTI DI VALUTAZIONE 2

2. ELEMENTI ECONOMICI E FINANZIARI

- Sostenibilità e potenzialità del progetto: Capacità del progetto imprenditoriale di mantenersi nel tempo in relazione alle voci di costo e alle voci di ricavo previste nel business plan (0-5)*
- Congruità dei costi e dei tempi di realizzazione: coerenza dei costi di progetto e dei tempi di realizzazione con gli obiettivi dell'investimento (0-5)*

PUNTEGGIO MASSIMO - 10

* (0=insufficiente; 1=sufficiente; 2=discreto; 3=buono; 4=distinto; 5=ottimo)

ELEMENTI DI VALUTAZIONE 3

3. INSERIMENTO, NEL PROGETTO IMPRENDITORIALE DI PRODOTTI, SERVIZI E INTERVENTI CHE GARANTISCANO UN IMPATTO AMBIENTALE E SOCIALE POSITIVO SUL TERRITORIO

- Introduzione di prodotti e servizi che promuovano la sostenibilità ambientale e la fruizione sostenibile del territorio (fruizione del territorio attraverso sistemi di mobilità dolce, utilizzo di beni a basso impatto ambientale, servizi di educazione e sensibilizzazione ambientale, ecc.) - 10
- Previsione di interventi finalizzati all'efficientamento dei consumi e alla riduzione degli impatti ambientali delle stesse (opere murarie e impianti per l'efficientamento energetico e idrico; attrezzature e tecnologie per il monitoraggio dei consumi e la domotica, ecc.) - 5
- Richiedente che conduce un'impresa o una società i cui titolari sono almeno per il 50% di sesso femminile - 5

PUNTEGGIO MASSIMO - 20



PROGETTI DI COOPERAZIONE

- ✓ *P-ART UNA PIETRA SOPRA L'ALTRA, UN'ARTE DA CUSTODIRE*
 - ✓ *OROBIKEANDO*
- ✓ *JOIN – JOB INNOVATION AND NETWORKING IN THE RURAL AREA*
 - ✓ *UNA MONTAGNA DI BOTTEGHE*
 - ✓ *CLIMACTIVE*

JoIN

Messa in rete delle esperienze di lavoro innovative nelle aree rurali

Obiettivo

Il progetto ha quale obiettivo operativo primario il consolidamento delle reti locali sul tema del lavoro e dell'innovazione e la contaminazione tra diversi territori attraverso una maggiore e nuova conoscenza delle dinamiche del lavoro a livello territoriale

Azioni comuni:

Mappatura esperienze di lavoro innovativa
Analisi dell'offerta formativa e dei bisogni
Scambio buone pratiche
Comunicazione

Azioni Locali:

Implementazione sportello Osservatorio
Vallare in ambito rurale

Partenariato locale

GAL Valle Brembana 2020
Confcooperative Bergamo
Osservatorio Vallare sul Lavoro

Partner

GAL Garda Valsabbia (capofila)
GAL Valle Seriana
GAL Alt Urgell (ES)
LAG Castagniccia Mari e Monti (FR)
LAG Haute Provence Luberon (FR)

Aree interessate

Tutto il territorio del GAL Valle
Brembana 2020

OROBIKEANDO

Obiettivo

Progettare e implementare una strategia di sviluppo condivisa volta alla valorizzazione delle produzioni agroalimentari attraverso la promozione della mobilità dolce nell'area di progetto e la definizione di un modello di governance capace di progettare e realizzare attraverso il turismo ciclo-pedonale i Servizi Eco sistemici legati al Turismo rurale

Azioni comuni:

Piano di Comunicazione comune
Definizione strumenti di Governance
Definizione Servizi Ecosistemi legati al cicloturismo

Azioni Locali:

Studio di Fattibilità percorsi ciclabili e sviluppo servizi annessi
Analisi del comparto agroalimentare da valorizzare
Focus group e attività di rete

Partenariato locale

GAL Valle Brembana 2020
Visit Brembo
BIM del Lago di Como e fiumi Brembo e Serio (delibera n. 61 del 13.05.2019)

Partner

GAL Valtellina Valle dei Sapori (capofila)
GAL dei Colli e del Canto Alto
GAL Valle Seriana

Aree interessate
Tutto il territorio del GAL Valle Brembana 2020

P- ART

Valorizzazione del patrimonio materiale ed immateriale legato alle costruzioni in pietra a secco

Obiettivo

Valorizzare il patrimonio delle costruzioni in pietra a secco trasformandolo in un driver di sviluppo locale , sia avvalorando e favorendo la condivisione di quanto presente nei territori partner in termini di patrimonio materiale ed immateriale che attraverso la valutazione e l'analisi dei servizi ecosistemici.

Azioni comuni:

Percorso di formazione e certificazione
maestranze
Sviluppo metodologia conservazione
programmata
Comunicazione

Azioni Locali:

Implementazione Atlante edilizia rurale storica,
Piano della Conservazione programmata,
Realizzazione corso muretti a secco, Laboratorio
con scuole superiori multidisciplinare, Storytelling

Partenariato locale

GAL Valle Brembana 2020 (capofila)
CM Valle Brembana
CM Valle Imagna
CM Valle Seriana
Centro Studi Valle Imagna
Giovani Orme coop

Partner

GAL Valtellina Valle dei Sapori
GAL Quattro Parchi Lecco Brianza

Aree interessate

Tutto il territorio del GAL Valle
Brembana 2020
*Focus tetti in piode Valle Imagna e
Valle Taleggio*

UNA MONTAGNA DI BOTTEGHE

Valorizzazione delle botteghe a servizio delle comunità locali nei contesti montani

Obiettivo

Valorizzare il ruolo economico e sociale delle attività commerciali nei contesti montani.

Azioni comuni:

Mappatura analisi reti locali
Piano d'azione per rilancio botteghe
Documento guida questioni fiscali e normative
Comunicazione

Azioni Locali:

Bimbi in Bottega: messa in rete di 8/10 realtà disposte ad attivare percorsi con le scuole per la valorizzazione delle botteghe.
Sportivi in Bottega: messa in rete di 8/10 botteghe che trovandosi in prossimità di percorsi escursionistici e/o ciclabili possano fornire anche prodotti di supporto agli sportivi
Botteghe di prossimità: messa in rete di alcune esperienze in grado di attivare servizi di prossimità per la popolazione residente.

Partenariato locale

GAL Valle Brembana 2020
CM Valle Brembana
CM Valle Imagna
CM Valle Seriana

Partner

GAL Garda Valsabbia (capofila)
GAL Valle Seriana e Dei Laghi
Bergamaschi

Aree interessate

Tutto il territorio del GAL Valle Brembana 2020
Comuni delle terre alte

CLIMACTIVE 2050

Obiettivo

Supportare le aree rurali partner e i loro sistemi agricoli rafforzandone le azioni contro i cambiamenti climatici, favorendone la resilienza e la diversificazione attraverso la valorizzazione dei servizi ecosistemici.

Azioni comuni:

Attivazione comunità apprendimento
Creazione modello di simulazione
Comunicazione

Azioni Locali:

Analisi dello stato di fatto nel territorio del GAL rispetto all'approvvigionamento foraggi e allo smaltimento dei liquami; verifica della sostenibilità economica di una filiera locale ad esso collegata. Definizione di strumenti di gestione del Servizio Ecosistemico generati dai prati pascoli.

Censimento delle superfici boschive necessarie all'equilibrio ecosistemico e idro-geologico e individuazione di aree pilota di gestione dei servizi ecosistemici connesse ai boschi.

Verifica sostenibilità di nuove realtà imprenditoriali (aziende agro-meccaniche).

Partenariato locale

GAL Valle Brembana 2020
Parco Orobie Bergamasche
CM Valle Brembana
CM Valle Imagna
CM Valle Seriana
BIM del Lago di Como e fiumi Brembo e Serio

Partner

GAL Oglio Po (capofila)
GAL Valtellina: Valle dei Sapori
GAL dei Colli e del Canto Alto
GAL Sebino Valle Camonica

Aree interessate

Tutto il territorio del GAL
Focus: Prati pascoli; Boschi



COME PRESENTARE LA DOMANDA





QUANDO?

16 novembre 2020 →
15 febbraio 2021 ore 12.00



A CHI?

GAL Valle Brembana 2020 scarl



COME?

Unicamente per via telematica
tramite il Sistema Informatico
(SISCO*) di Regione Lombardia,
*previa apertura ed eventuale
aggiornamento del fascicolo aziendale
informatizzato*

***DURANTE LA SECONDA SETTIMANA DI GENNAIO VERRA'
ORGANIZZATO UN MOMENTO FORMATIVO DEDICATO
ALL'UTILIZZO DELLA PIATTAFORMA SISCO**



DOCUMENTAZIONE DA PRESENTARE

A. DICHIARAZIONE SOSTITUTIVA

Che attesti di avere o non avere richiesto un premio di primo insediamento anche con altre "Fonti di aiuto" diverse dal Programma di Sviluppo Rurale 2014-2020.

B. PIANO AZIENDALE

C. DICHIARAZIONE SOSTITUTIVA DI ATTO NOTORIO (All.4)

Del rappresentante legale dell'impresa richiedente per la concessione di aiuti in de minimis

D. DICHIARAZIONE SOSTITUTIVA DI ATTO NOTORIO (All.4 bis)

Del rappresentante legale dell'impresa controllante /controllata dell'impresa richiedente per la concessione di aiuti in "de minimis"

TEMPISTICHE

Data inizio periodo di presentazione delle domande	16/11/2020
Data fine periodo di presentazione delle domande	15/02/2021
Termine per la pubblicazione della graduatoria	15/04/2021
Periodo di validità delle domande in graduatoria	12 mesi dalla pubblicazione della graduatoria sul sito del GAL
Termine per l'avvio del Piano Aziendale	6 mesi dalla pubblicazione della graduatoria sul sito del GAL
Termine per la conclusione del Piano Aziendale	2 anni dall'avvio del Piano Aziendale





CASI STUDIO

*DALL'ESPERIENZA DEL TERRITORIO
DEL GAL GARDA VALSABBIA 2020*





TERRITORIO IN BOTTEGA

Installazione di una enoteca e minimarket in un comune svantaggiato, offrendo servizi di degustazione e promozione del territorio e dei suoi prodotti tipici integrandosi e promuovendo le attività produttive locali

CASCINA TRAVERSANTI

Recupero di una cascina in Valle Sabbia per l'offerta di un servizio di ristorazione e accoglienza rurale, rivolgendosi al target del turismo lento che intende scoprire la natura e le tradizioni culinarie locali.



MADERNO VESPA RENT

Servizio di noleggio di "vespa" sul Lago di Garda e presentazione di itinerari, anche digitali, per la scoperta del territorio rurale, muovendosi in modo alternativo.



CASA VACANZE AI GRILLI

Recupero di un fabbricato storico sito in area rurale per la valorizzazione di nuove forme di accoglienza per il turista che si trova in Valle Sabbia ed interessato alla natura e outdoor.





CONSULENZA PER IL RURALE

Servizi di consulenza e formazione per accompagnamento delle start up e di progetti innovativi per le imprese del territorio rurale in materia progettuale ed economico finanziaria attraverso un software dedicato.

DIGITALIZZAZIONE DELLE IMPRESE

Servizio di digitalizzazione per le PMI del territorio della Valle Sabbia e del Garda Bresciano, inquadrato in un contesto rurale e ricettivo, attraverso la creazione di una piattaforma di racconto delle storie, persone e prodotti locali.

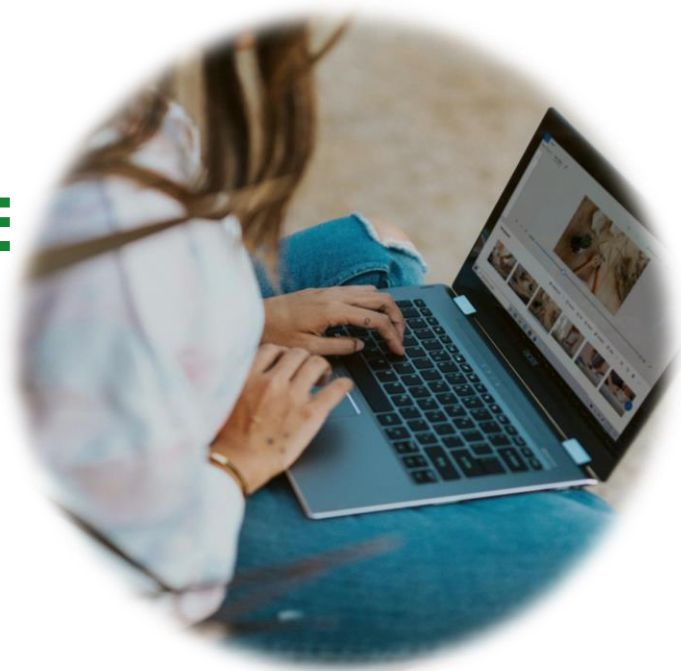

DOMANDE E RISPOSTE



AVVERTENZE!

- *Assicurarsi di poter accedere a Sisco e di avere un fascicolo aziendale in tempo utile rispetto alla scadenza*
- *Le scadenze sono inderogabili in quanto il protocollo è informatizzato*
- *La documentazione deve essere firmata digitalmente*
- *Attenzione alle richieste di integrazione che perverranno tramite posta certificata*





PROSSIMAMENTE... GENNAIO 2021

- ✓ SISCO E RENDICONTAZIONE
- ✓ PIANO DI SVILUPPO AZIENDALE